FC QUALIDADE DE INFORMAÇÃO

FOLHA CIDADE

Final de Semana, 23 e 24 de Fevereiro de 2024

Ano 22 | Edição 8

Fone/Whats: 9-9657-2785

Grupo Sol Maior lança novo clipe da música "Se bastasse uma Canção" de Selma Reis

Os últimos dias são de grande entusiasmo para o já renomado Grupo Sol Maior de Tucunduva, que ao lançar uma nova música e vídeo no YouTube e demais redes sociais, está fazendo muito sucesso.

Página 19

Começa Campanha de Arrecadação da Taxa Anual de Coleta de Lixo em Horizontina

Página 3

27º Encontrão da mulher três-maiense ocorre no próximo mês

Página 4

BICUDO

fcbicudo@gmail.com

 # Como são as coisas bicudo: Nem estamos em tempo eleitoral, e a esposa de um importante vereador já trocou de lado na prefeitura.

Mas não que sim! Cunha e Zuleika já fizeram 220 quadras de asfalto novo em 3 anos e 2 meses. E olhem nas redes da prefeitura, a cada publicação de um novo trecho o povo caindo de lenha, por querer mais.

 # Pudera: Ao passar o asfalto na frente da casa o valor imobiliário do bem aumenta em torno 20%. Valoriza.

Mais de 2.270 alunos contemplados com kits de materiais escolar em Horizontina é um importante apoio aos pais neste início de ano letivo. Todo o material básico veio na pastinha. Investimento de 165.000, anunciou o prefeito. Muito bom.

 # E o PP de Horizontina pela presença de seu líder 01 esteve chimarreando com as fichas 01 e 02 do PDT. A conversa teria sido séria e promissora. Horizontina poderá assistir um dos maiores eventos democráticos de sua história, carimbando um momento vivido que não há espaço para disputas, sede de poder ou interrupções. A comunidade parece estar disposta a construção. Unanimidade, não! Responsabilidade e grandeza, sim.

Também jogam nessa mesma direção, União Brasil, PT e Cidadania. Divergências? Podem e devem existir, o campo é democrático, os partidos têm vida orgânica, precisam ocupar seus espaços e promover internamente seus debates.

 # O amadurecimento evidenciado, sem ranço ideológico, atesta que Horizontina atinge hoje um patamar acima. Estaria tudo às mil maravilhas? Talvez não, nem tudo é perfeito, mas não seria melhor construir novo tempo sepultando velhos embates? Lá na frente será outra conjuntura e sabe-se lá o que há de vir. Hoje, o tempo aponta para o entendimento.

Aproveitemos esse final de semana para dar uma olhada nos possíveis criadouros do mosquito da dengue e eliminemos os riscos dessa praga nos infectar. Ter dengue é horrível.

FOLHA CIDADE

FC Jornalística Mídia Impressa e Eletrônica.
CNPJ 34.105.565/0001-55
Rua Buricá, 1477, sala 101 – Horizontina RS.

Diretora: Simone L Dahlem.
Mídias Sociais, Artes e Reportagem:
Bianca Paola Dahlem Staziaki;
Diagramação: Thais Geske
Reportagem e Edição:
Paulo Roberto Staziaki; DRT/RS 07.485

Anuncie: WhatsApp 55 9-9657-2785,
jornalfolhacidadehz@gmail.com ou
tresdemaio@jornalfolhacidade.com.br
Equipe de jornalismo: jornalismofolha@gmail.com
ou jornalismo@jornalfolhacidade.com.br
PLANTÃO: 55-9-9937-7884

Colunistas colaboradores; Marcelo Blume, Adalberto Paulo Klock, Nerino Sávio da Rosa, Michelle Jost, Ivan Trentin e Bicudo.
Artigos assinados são de inteira responsabilidade de seus autores e não necessariamente, refletem a opinião deste semanário.

Começa Campanha de Arrecadação da Taxa Anual de Coleta de Lixo em Horizontina

Pagamento pode ser feito à vista ou em 10 parcelas

Com novidades, entre elas o pagamento parcelado em 10 vezes, está começando a campanha anual de arrecadação da Taxa de Coleta de Lixo em Horizontina. O serviço é terceirizado, subsidiado em parte pelo Município e o saldo, repassado às economias geradoras (casas e empresas).

A Fiscal Tributária do Município Emanuelle Herbstrith e a Diretora de Tributação Francieli Gonçalves, estiveram nesta semana visitando os veículos de comunicação e anunciando o processo de entrega dos carnês, que vieram com o prazo ampliado, e a possibilidade de pagamento integral em cota única ou parcelado, a partir do dia 15 de março (1ª parcela ou cota única) e após em: 15/04, 15/05, 17/06, 15/07, 15/08, 16/09, 15/10, 18/11 e 16/12.

O carnê da taxa de lixo novamente está separado do IPTU. A Campanha de arrecadação do IPTU será mais tarde, em julho.

O pagamento da taxa de lixo, diferente do IPTU, não tem desconto no pagamento em cota única, justamente por ser taxa municipal de cobrança de serviço prestado. O valor total, também vem impresso diluído em 10 parcelas e cada fatura mensal está no carnê, sendo a primeira via a do pagamento à vista e a partir da segunda folha referente às parcelas. O IPTU é IMPOSTO, e neste

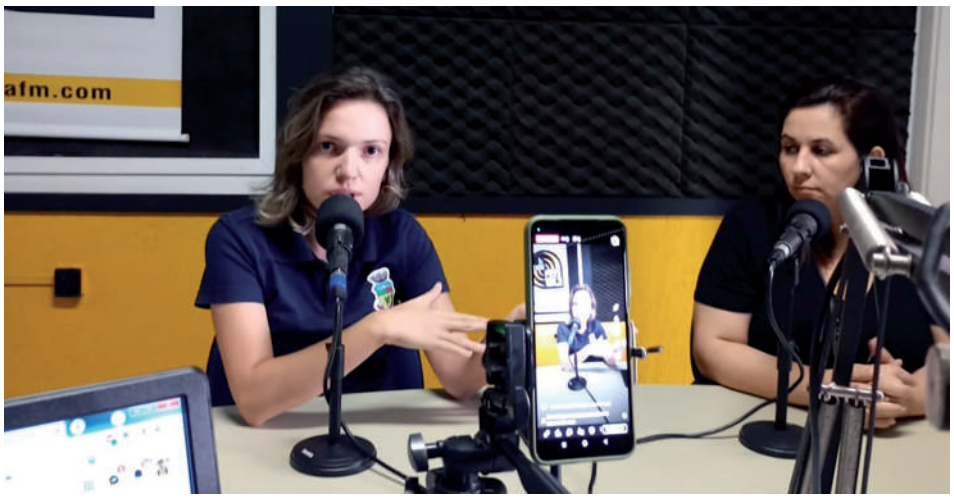

caso sim, no pagamento à vista, os proprietários de imóveis contarão com o tradicional desconto pela quitação à vista.

O pagamento da taxa de coleta de lixo pode ser feito pelo sistema internet banking da rede conveniada via código de barras, no Santander, Sicredi, Banrisul, Caixa e Banco do Brasil. Informações e dúvidas podem ser tiradas pelo 3537-7528 que é telefone bem como WhatsApp do Departamento de Tributação. Os boletos, em caso de esquecer de pagar no dia, podem ser solicitados e serão enviados pelo aplicativo.

Todos os carnês foram enviados aos endereços cadastrados. No caso de proprietários de mais de um imóvel os documentos foram acumulados e enviados a um dos endereços, destacam Emanuelle e Francieli.

Saúde em primeiro lugar

*Michele L. Jost**

MOVE™ ANTI-INFLAMATÓRIO NATURAL

Move™ é um anti-inflamatório natural, capaz de diminuir a dor e a inflamação nas articulações. Move™ é um novo ingrediente natural, padronizado e patenteado, contendo no mínimo 20% de AKBA biodisponível, que apresenta comprovadamente propriedades antiinflamatórias, melhorando a dor e a qualidade de vida do paciente de forma segura e natural. Estudos realizados com Move™ comprovam melhora significativa nos níveis de dor e funções físicas em pacientes com osteoartrite, em apenas 5 dias após o início do tratamento. Pensando na diminuição da inflamação e na melhora dos sintomas da Osteoartrite, desenvolveu-se o Move™.

Recomendação de uso - Até 100mg ao dia. A dose pode ser dividida em até duas tomadas ao dia.

Ações:

· Ação anti-inflamatória;

· Promove a inibição da 5-lipoxigenase;

· Inibe TNF-α; · Reduz a dor e o desconforto articular.

Vantagens:

· Produto Natural – anti-inflamatório não esteroidal, não hormonal;

· Não age através da inibição da COX-2 - ausência de contra indicações relacionadas;

· Rápida ação - início em 5 dias;

· Certificados: Kosher, HALAL, Nom-GMO e Organico;

· Patenteado – garantia de procedência e padronização

Fonte: https://www.infinitypharma.com.br/wp-content/uploads/2023/06/Move.pdf

JostFarma farmácia e manipulação

27º Encontrão da mulher três-maiense ocorre no próximo mês

O evento contará com apresentações artísticas, palestras, almoço e a tarde recreativa

O Governo Municipal de Três de Maio através da Secretaria de Políticas da Mulher, convida as mulheres para o 27º Encontrão da Mulher Três-Maiense.

O evento contará com apresentações artísticas, palestras, almoço e a tarde recreativa com animação de Anderson Follmer, sendo realizado no salão da comunidade de Consolata, no dia 7 de março, com início às 9 horas.

Aquisições de cartões e mais informações podem ser obtidos pelo contato da Secretaria de Políticas da Mulher (55) 9 9649-3004.

Haverá roteiro de ônibus na cidade e no interior, o qual será divulgado em breve. Confira o cronograma completo do 76º Encontrão da Mulher Três-Maiense:

9h – Recepção e acolhida;

9h30 – Abertura oficial do evento;

10h30 – Palestra "A arte de celebrar conquistas" com Tatiane Sefstrom

12h – Almoço - Após o almoço, tarde recreativa com animação de Anderson Follmer/ Música ao Vivo.

FOLHA CIDADE
Sugestões de pauta podem ser enviadas até quarta-feira pela manhã para tresdemaio@jornalfolhacidade.com.br ou jornalismofolha@gmail.com

Apoie o **SOS Vida**
no Troco Solidário.
Junte-se a nós e faça a
diferença

Troco Solidário Zaleski

SÍTIO DE ACOLHIMENTO SOS VIDA HORIZONTINA

SINDICATO DOS METALÚRGICOS DE HORIZONTINA E REGIÃO INFORMA

ÁREA DE LAZER DO SINDICATO

Regras para reserva das choupanas e salão na área de lazer: Reservas poderão ser feitas somente pessoalmente ou pelo Whatsapp 55 99922 0720. Quem reservar pessoalmente, já poderá retirar a autorização que somente o próprio associado poderá retirar. Quem reservar pelo whats, deverá retirar a autorização até na quarta-feira da semana do evento, às 18h. Caso não venha retirar a reserva será cancelada e liberada para outro associado automaticamente.

O associado que pegar a autorização e não usar a choupana, terá suspenso o direito de reservar por 3 meses. Se for reincidente a suspensão passará para 6 meses e assim sucessivamente. A entrega das chaves será feita pelo Napoleão, nos seguintes horários: na parte da manhã das 9h às 10h e no período da tarde, das 18h às 19h.

Os horários de chegada e saída devem ser respeitados, sem exceção. Som automotivo é terminantemente proibido. A responsabilidade dos utensílios que tem nas choupanas é exclusivamente do associado, e se houver algum dano, será cobrado do mesmo.

- Reservas para o campo de futebol e quadra de vôlei também devem ser feitas Sindicato.

- Reservas para as canchas de bocha e bolão devem ser feitas diretamente na Área de Lazer.

-Reservas das choupanas e do salão continuam na Secretaria do Sindicato.

ATENDIMENTO NO SINDICATO

De segunda à sexta-feira, das 7h às 11h30min e das 13h18min às 18h. Rua São Cristóvão, 1331, no Centro de Horizontina. Telefones: (55) 35371352 e 6797. WhatsApp: (55) 99922-0720. E-mail: stimmmeh@yahoo.com.br. Facebook e Instagram: @sindicatometalurgicoshz. Siga as redes sociais do Sindicato e fique por dentro de tudo o que acontece por aqui. Faça com a gente!

Horizontina encorpa plano pedagógico para alunos de 9º ano da rede municipal com projeto Trilhas de Aprendizagem

No último dia 19 de fevereiro, a Administração Municipal de Horizontina através da parceria realizada pelas secretarias de Educação e de Desenvolvimento Econômico com o SENAI/RS e John Deere Brasil, retomou o Projeto Trilhas de Aprendizagem destinado aos alunos do 9º Ano das Escolas Municipais de Ensino Fundamental de Horizontina.

O Projeto das Trilhas de Aprendizagem foi implementado como projeto piloto no ano de 2023 tendo como objetivo possibilitar o desenvolvimento das habilidades digitais e de competências para a vida dos estudantes com vistas a melhoria da qualidade educacional.

Os encontros com os alunos de 9º anos da Rede Municipal são realizados nas dependências do SENAI junto ao Memorial da Evolução Agrícola - MEA, duas vezes por semana, no contraturno escolar.

Os conteúdos trabalhados estão organizados em seis módulos: Preparação para o Mundo do Trabalho; Introdução a Inovação e Criatividade; Robótica – LEGO ZOOM; Fundamento Para Programação de Software; Mecânica Industrial e Tecnologias Industriais 4.0.

As atividades desenvolvidas estão vinculadas ao Componente Curricular Tecnologia Inovação e Empreendedorismo inserido no Plano Pedagógico da Educação Municipal. O lançamento das Trilhas de Aprendizagem no ano de 2024 foi recebido com entusiasmo tanto pelos alunos quanto pelos instrutores do SENAI.

Os estudantes expressaram interesse nas oportunidades de aprendizado prático e na possibilidade de explorar diferentes áreas do conhecimento, destaca a Secretaria Municipal de Educação.

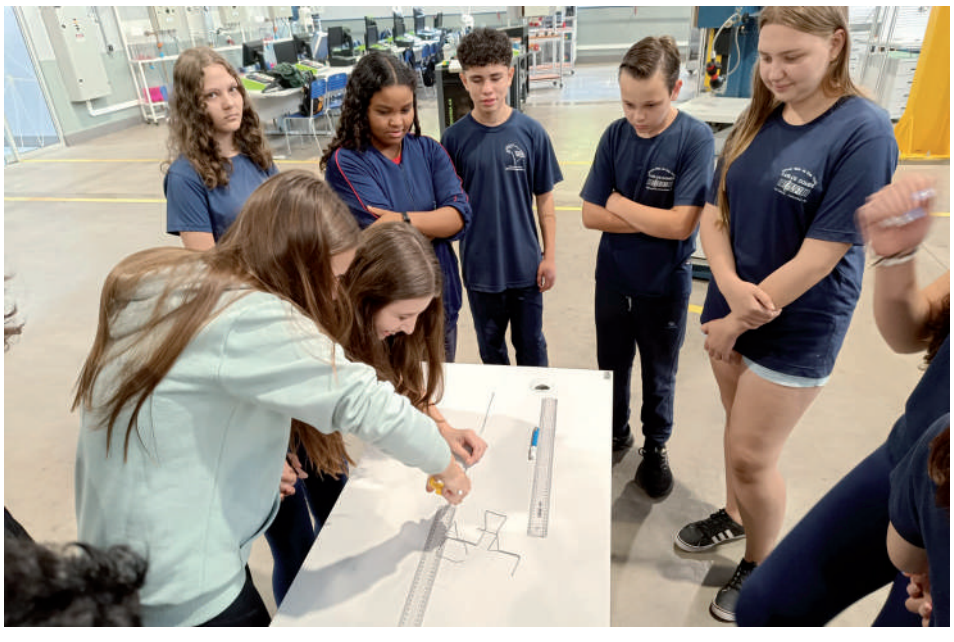

Espaço Rotary

O ATALHO

O ser humano é um bicho teimoso por natureza. Essa característica é, infelizmente, um dos nossos traços marcantes e todos a temos em um grau ou outro. Custa para o nosso ego aceitar sugestões e melhoramentos vindos de outras pessoas. Por outro lado, quando buscamos por leitura, instrução, conhecimento e diálogo, podemos nos tornar melhores nesse aspecto.

Existe um adágio clássico no mundo das vendas, que diz mais ou menos assim: “Todos queremos comprar, mas não queremos que vendam para nós”. Sim, imagine a cena do vendedor chato que fica no seu pé o tempo todo. Quem gosta disso? É por essa razão que aceitamos melhor alguma coisa quando acreditamos que fomos nós mesmos que a conquistamos. Ser persuadido é praticamente um sinal de derrota para quem quer que seja. Isso também é altamente válido no campo dos relacionamentos. Se quiser convencer fulano de algo, faça-o imaginar que a ideia foi dele. Não é fácil, mas funciona sempre.

Stephen Covey, autor do livro Os Sete Hábitos das Pessoas Altamente Eficazes escreveu: “A pessoa realmente eficaz tem a humildade e a reverência para aceitar suas limitações perceptivas e para reconhecer os imensos recursos disponíveis na interação com os corações e mentes de outros seres humanos. Essa pessoa valoriza as diferenças porque essas aumentam seu conhecimento, sua compreensão da realidade. Quando somos deixados por conta exclusiva de nossas experiências, sofremos uma falta constante de informações”.

Existem pessoas que durante a vida toda dão cabeçadas aqui e ali, tentando reinventar a roda. Que tal pegar um atalho, solicitar ajuda e conseguir finalmente o que se quer? Aceite a sugestão de assistir àquele seriado que recomendaram para você, mesmo que não faça seu estilo, peça que lhe recomendem um livro, esteja aberto a conceitos com os quais não esteja familiarizado. Isso é crescimento pessoal.

Deixe sua opinião sobre esta coluna no whatsapp: 99626-7710

**** Ivan Trentin trabalha como corretor de imóveis. Assume neste ano a função de Oficial de Intercâmbio no Rotary Club de Horizontina.***

Rotary

102,3 FM
O tempo todo com você
Tel: (55) 3535-1799
Whatsapp: (55) 9993-0405
www.cidadecancaofm.com.br

Realizada a entrega das obras de melhorias no espaço de lazer e esporte de Vila Quaraím

Na oportunidade também foi realizado exercícios com os munícipes da localidade

O Governo Municipal de Três de Maio, realizou no dia de ontem, 21 de fevereiro, a entrega das obras de melhoria do espaço de lazer e esporte do Distrito de Quaraim.

A realização da revitalização do espaço contou com o investimento de R$ 98.727,83, atendendo à solicitação da comunidade.

O espaço recebeu as melhorias como a pintura e revitalização da quadra de esportes, melhoria dos passeios, pracinha das crianças, banheiros e a área verde.

Na oportunidade também foi realizado exercícios com os munícipes da localidade através do programa do Governo Municipal, Movimento Saúde que se inclui nas Práticas Integrativas e Complementares em Saúde (PICS), na qual é realizada em parceria da Secretaria de Educação, Cultura e Esporte e Secretaria de Saúde.

Colabore com a APAE Horizontina

APAE Horizontina - RS

Programa SOS APAE

Campanha: EU ESCOLHI A APAE

Informações: (55) 3537-1530

Contribuição mensal: R$ 28,95 (3% do salário mínimo nacional)

Forma de pagamento: débito em conta bancária

Recapeamento asfáltico da Avenida Santa Rosa já está ocorrendo

A melhoria busca aumentar a mobilidade urbana de forma segura

O Governo Municipal de Três de Maio através da Secretaria de Obras, comunica que já está ocorrendo a obra de recapeamento asfáltico no primeiro trecho da Avenida Santa Rosa.

O projeto busca contemplar 2 trechos da Avenida Santa Rosa que estavam bastante deteriorados, ocasionando o aumento do risco de acidentes para os condutores.

A melhoria busca aumentar a mobilidade urbana de forma segura, sendo realizado neste primeiro momento o trecho a partir da Setrem até o ginásio do Pacelli.

Posteriormente será realizado o recapeamento asfáltico no segundo trecho, sendo a partir da Casa da Semente até o Moinho da Cotrimaio.

Além do recapeamento dos trechos, também está sendo realizada a readequação dos canteiros centrais e melhorias de drenagem pluvial.

O valor de investimento é de R$ 4.120.255,93 que se traduz em um material de mais qualidade, evitando assim gastos em manutenção durante um longo período.

Projetos e mapas profissionais

Topografia
Aerofotogrametria
Georreferenciamentos
Mapeamentos
Engenharia Civil

UNIDADE HORIZONTINHA/RS
(55) 99700-8264
Rua Arnoldo Schneider, nº 213
Centro - Horizontina/RS
E-mail: geoe@geoe.com.br
geoetopografia.horizontina

UNIDADE IJUÍ/RS
(55) 93619-0616
Rua São Francisco, nº 618, Sala Térrea
São Geraldo - Ijuí/RS
E-mail: geoe.ijui@geoe.com.br
geoetopografia.ijui

geoe TOPOGRAFIA & ENGENHARIA
www.geoe.com.br

Coopermil divulga calendário de Pre Assembleias referente ao Exercício 2023

A Coopermil divulga seu calendário de pre assembleias de apresentação do balanço de 2023 ao quadro social. Os encontros estão programados para acontecer entre os dias 26/02 e 11/03 e envolvem a família associada. Na oportunidade serão apresentados os números oficiais da Cooperativa no ano que passou, além do relatório de atividades e o planejamento da Coopermil para 2024.

Segundo o presidente da Cooperativa, Ernani Thober, será uma oportunidade para os associados tomarem conhecimento do trabalho que a Coopermil desenvolveu e também conhecerem os números do retorno que mais uma vez será pago a todos que trabalharam com a cooperativa no ano que passou. "O associado participou ativamente do dia-a-dia de sua cooperativa e agora colhe os frutos com o recebimento do retorno. Valor que é significativo mais uma vez e mantém a tradição da Coopermil em retornar aos seus associados o que eles ajudaram a construir", afirmou Ernani.

Aproveitando a oportunidade, a Coopermil estará trazendo uma palestra que irá tratar do tema "Orientações acerca do Imposto de Renda do Produtor Rural" para auxiliar os associados a entenderem a questão da declaração do Imposto de Renda e o porquê da Receita Federal estar realizando este monitoramento.

Os encontros são abertos para a família associada e os produtores interessados em participar deverão realizar a confirmação de participação em sua unidade com antecedência.

O cronograma de reuniões com o quadro social para apresentação do balanço e retorno de 2023, mais palestra sobre "Orientações acerca do Imposto de Renda do Produtor Rural" será o seguinte:

26/02, segunda-feira às 11h na Afumil em Santa Rosa e as 20h no CTG Fronteira da Amizade em Tuparendi

27/02, terça-feira às 11h no Salão da Comunidade Evangélica de Confissão Luterana de Dr. Pedro de Toledo – Candido Godoi e as 20h no salão da Comunidade Luterana de Novo Machado

28/02, quarta-feira, às 11h no salão de Linha Porto Alegre, Guarani das Missões e as 20h na Sociedade Esportiva Recreativa Imperial - Linha Primeiro de Março, Campina das Missões

29/02, quinta-feira, às 11h no Seminário Adolfo Gallas, Santo Cristo e às 20h no salão da comunidade de Cinquentenário, Tuparendi.

01/03, sexta-feira, às 11h no Salão de Linha Paranaguá, Cândido Godói e às 20h no salão da Comunidade de Linha Boa Vista, Santa Rosa.

04/03, segunda-feira, às 11h no Salão Evangélico de Consolata, Três de Maio e às 20 no Centro de Convivência da Terceira Idade de Dr. Maurício Cardoso.

05/03, terça-feira, às 11h no Clube União Butiá de São Pedro do Butiá e às 20h no Salão Paroquial São Roque de Sete de Setembro

06/03, quarta-feira, às 11h, n o Kikão Eventos de Guarani das Missões e as 20h no Salão da Comunidade de Mato Grande, Giruá

07/03, quinta-feira no Salão da Igreja Batista de Esquina Candeia, Santa Rosa e as 20h no Salão Paroquial Sagrada Família de Ubiretama.

08/03, sexta-feira, às 11h no CTG Querência Crioula de Giruá e às 20h na Afumil de Tucunduva

11/03, segunda-feira, às 11h no Salão da Comunidade de Santo Antônio, Giruá e às 20h no CTG Os Legalistas de Santo Ângelo.

Gestão, Negócios & Cia

Marcelo Blume*

Para vencer na vida, nos jogos e nos negócios

Alguns entendimentos e atitudes são fundamentais para vencer na vida, nos jogos e nos negócios. Estabelecer estratégias, táticas e metas funcionam nas 3 dimensões.

Para alcançar os objetivos da sua vida, para vencer jogos, assim como para vencer nos negócios é preciso ter estratégia. Ter estratégia não é garantia de sucesso por si só, mas é preciso ter uma, pois não ter pode levar ao fracasso, mesmo com muitas outras habilidades.

Informação também é muito importante para vencer em qualquer das 3 dimensões. Então procure informar-se sobre tudo. Saiba quem é o seu concorrente (ou adversário), como eles atuam, seus pontos fortes, seus pontos fracos, as tendências, o histórico de decisões, o estilo... então procure ter registrado com clareza as diferenças de cada grupo. Nunca participe, ou negocie algo ou uma situação sem ter obtido informações sobre o contexto no qual está inserido, analisando os detalhes.

Informação que não gera conhecimento é inútil. Concentre-se no que vai te ajudar a vencer. Muitas informações não se transformam em conhecimentos, pois vão ficando obsoletas com o passar do tempo. Aprenda a aprender de forma ágil e focado no que pode ser vantajoso para a sua vida, para os esportes que você pratica, para seus negócios e para o que você vende.

Esteja um passo à frente dos seus concorrentes e adversários. Correr riscos calculados é bem diferente de ser imprudente. Quem corre riscos calculados tem mais chances de estar a frente e vencer com o passar do tempo. Até aquele ditado popular que “Deus ajuda quem cedo madruga” pode ser lembrado para agir com antecipação e ter mais tempo para os ajustes necessários.

Adaptar-se às características dos concorrentes e adversários, considerando as oportunidades e os pontos fracos que eles oferecem é sempre muito útil para vencer jogos, competições, concorrência, disputas. Do mesmo modo, flexibilidade para adaptar os processos para as mudanças de características dos clientes e para a própria mudança de clientes pode ser muito propício para estabelecer negócios melhores.

Preparação é o que mais vemos e ouvimos sobre nossas equipes preferidas, não é mesmo? Bons jogadores e equipes bem preparadas são os comentários que ouvimos a respeito dos vencedores. Definitivamente é preciso aplicar esta lógica para a vida pessoal e para os negócios. Imagine se o seu time preferido não fizesse treinos nem preparação física dos jogadores para eles não irem para outros times! Certamente passaria a perder torcedores, patrocinadores e a própria credibilidade. Sorte é quando a oportunidade encontra a preparação. É preciso treinar muito e treinar as equipes, estudar as regras, conhecer mais os vencedores, os grandes campeões, como eles agem, como pensam, traços de seu modelo mental. Lembre que os despreparados perdem com maior frequencia e ainda consideram que foi injusto, ou que tiveram azar.

Bons jogadores, bons técnicos analisam seus adversários e já é um bom motivo para fazer o mesmo com os seus concorrentes e competidores. Como se comportam, estilos, tendências diante de diferentes situações, como se organizam após determinados acontecimentos, o que os desorganiza, o que os mantem calmos, o que os deixa agitados, o que fazem quando estão tranquilos e quando estão inseguros, e assim por diante. Avalie e reavalie seu modo de observar os concorrentes e também seus clientes. Muito pode ser aprendido e corrigido com a observação.

Com estratégia, informação, conhecimento, riscos calculados, flexibilidade, preparação e observação a tendência de vitória na vida, nos jogos e nos negócios é sempre maior. Pratique para vencer!

Um abraço e até a próxima!

Marcelo Blume é Administrador, Especialista em Marketing e Mestre em Engenharia de Produção. Dirigente e professor na FAHOR e docente convidado em diversas IES. Sócio e consultor da Referenda Consultoria. Palestrante, pesquisador e escritor, com artigos e livros publicados na área de gestão e educação. marcelo.blume@referenda.com.br

PRÉ-ASSEMBLEIAS 2024

CERTHIL

Todas iniciam às **14h30min**

ROTEIRO

DR. MAURÍCIO CARDOSO	14 FEV	Londero
HORIZONTINA		Barra Mansa Alta
DR. MAURÍCIO CARDOSO	15 FEV	Lajeado Santos
HORIZONTINA		Lajeado Seco
NOVO MACHADO	19 FEV	Lajeado Limoeiro
TUCUNDUVA		Lajeado Bordado
NOVO MACHADO	20 FEV	Barra Funda
TUPARENDI		Cascatinha
TUPARENDI	21 FEV	São Pedro
TUPARENDI		Cerro Alto
PORTO MAUÁ	22 FEV	Sete de Setembro
SÃO JOSÉ DO INHACORÁ		Linha Ilha
SÃO MARTINHO	26 FEV	Balneário Tio João
TRÊS DE MAIO		KM 13
ALEGRIA	27 FEV	Restinga Seca
INDEPENDÊNCIA		São Miguel
ALEGRIA	28 FEV	Lajeado Martins
INDEPENDÊNCIA		Colônia Medeiros
TRÊS DE MAIO	29 FEV	Caúna Baixa
TRÊS DE MAIO		Santo Antônio

ASSEMBLEIA GERAL ORDINÁRIA - 15/03 ÀS 10H

CTG Tropeiros do Buricá - Avenida Santa Rosa - 986 - Três de Maio - RS

Expectativa e Realidade

Prof. Nerino Sávio da Rosa
Assessoria nas Áreas de Planejamento, Gestão de Pessoas e Gestão Comercial
E-mail: prof.nerino@gmail.com ou nerino@referenda.com.br
Fones: (55) 9.9962.2207 (Vivo e WattsApp) ou (55) 9.8409.1522 (Oi)

DENGUE E EDUCAÇÃO!

"O grande segredo para o crescimento é compartilhar. Compartilhar a responsabildiade social de eleminar os criadoros do mosquito da dengue e evitar água parada." (A.D.)

Estamos vivendo um período que pode nos servir de grande aprendizado, desde que tenhamos a capacidade de entender que em cada situação devemos tirar uma lição, e que não podemos repetir os erros do passado, temos o dever de aprender com eles, evoluir, crescer.

Talvez não tenhamos claro em nossas memórias estas situações, mas a epidemia de dengue, não é novidade em nossas vidas, ela já marcou presença, com muita intensidade em 2010, época em que estávamos mais preparados, porque levamos muito a sério as recomendações dos órgãos de saúde pública. Hoje, no meu entendimento, estamos completamente anestesiados, apáticos, travados, porque a cada dia cresce mais os riscos, as pessoas contaminadas, as mortes acontecendo, e não estamos sendo tocados para a prevenção. Será que também este estágio de dormência esta relacionado com o período da pandemia vivido recentemente?

Se tomarmos como referência, o Rio Grande do Sul, até hoje, 21 de fevereiro de 2024, já somamos 5.000 (cinco mil) casos, tomando dois municípios como referênica, Tenente Portela, com 1.200 (Hum mil e duzentos) casos, ou seja 24% (Vinte e quatro por cento) de todos os casos do estado, e Santa Rosa, com 620 (Seiscentos e vinte) casos, o que corresponde a 12,40% (Doze ponto quarenta por cento). Somados somente este dois municípios, já temos 36,40% de todos os casos de dengue reunidos somente em duas cidades do RS.

O passado é lição para refletir e não pra repetir. Já deveriamos ter aprendido, poderiamos estar mais preparados, se tivessemos a capacidade de eliminar os pontos propícios aos criadores, o que não fizemos e ainda não estamos fazendo.

Para a secretaria de Educação Básica do MEC, já está provado que a educação tem uma incidência grande na melhoria da saúde. "Em relação à dengue, não basta simplesmente distribuir cartilha e mandar os alunos para casa", afirma ela. "É fundamental que a escola seja o espaço da prática e da discussão sobre o combate à dengue."

A secretaria também oferece planos de aulas com a metodologia adaptada ao grupo etário alvo, desde o ensino fundamental inicial à educação de jovens e adultos. Por ser colaborativo o material permite que professores de qualquer parte do país conheçam as estratégias que escolas de outras regiões estão adotando, e também compartilhem a sua prática, enriquecida com as novas informações.

Mas é fundamental, e vai ser a única forma de estacar o avanço da doença, que a educação vá além do ensino, ou seja, educação para a prevenção, que não se faz só na escola, também nela, mas precisa acontecer em cada residência, vila, bairro, comunidade e cidade, somente assim conseguiremos construir uma barreira ecológica para barrar a entrada do mosquitinho em nossas casas, vilas, bairros e cidades, nos permitindo uma vida mais leve, com cuidado e respeito ao meio ambiente, nos possibilitando que sejamos seres humanos cada vez melhores. PENSE NISSO!

Prof. Nerino Sávio da Rosa
Mentor, Negociador e Consultor nas Áreas de Planejamento, Gestão de Pessoas e Gestão Comercial
E-mail: prof.nerino@gmail.com

Internet
Fibra Óptica e Via Rádio
+ Velocidade + Estabilidade + Conexão
unify TELECOM
Assistência técnica local
Rapidez e agilidade na instalação e no suporte
Rua Horizontina, 1448 - Tres de Maio
Fone: 3535 1516 - Fone/Watts: 9.8428 1404

Prefeitura de Horizontina investe 165.000,00 e entrega 2.275 kits de material escolar a alunos da rede municipal

No intuito de fortalecer a educação e garantir a igualdade de oportunidades para todos os estudantes, a Administração Municipal através da Secretaria Municipal de Educação de Horizontina, nos dias 07, 08 e 09 de fevereiro de 2024, realizou a entrega do kit de material escolar nas Escolas Municipais de Ensino Fundamental e Educação Infantil, para os estudantes da pré-escola e Ensino Fundamental.

O evento, marcado por sorrisos e expectativas, reflete o compromisso em assegurar a equidade, o aprendizado e o acesso à educação.

Os encontros contaram com a presença do Prefeito Jones Jehn da Cunha, Vice-prefeita Zuleica Wehner, Secretária Municipal de Educação, professora Ivete Fátima Callegaro da Silva e Secretária Adjunta, professora Janete Olivia da Silva Brüning, da Equipe Diretiva das Escolas, professores, pais e alunos.

A entrega dos kits materializa mais uma ação que é resultado da política pública que prioriza a qualidade e a inclusão através da educação. Foram entregues 2.275 kits, totalizando um investimento de R$165,122,50.

“A entrega dos kits de material escolar sinaliza o início de um novo ano escolar, bem como, representa um investimento no futuro, garantindo que cada estudante tenha as condições necessárias para trilhar seu caminho rumo ao conhecimento e à realização pessoal”, definiu em pronunciamento o prefeito Jones Cunha.

Câmara Municipal de Vereadores
HORIZONTINA
RIO GRANDE DO SUL

SESSÃO ORDINÁRIA 19 DE FEVEREIRO/2024

Nesta segunda-feira (19/02) foi realizado a segunda **Sessão Ordinária** do mês de fevereiro no Plenário e Auditório Bruno Bohnen da Câmara de Vereadores. O Presidente da Câmara, vereador Rafael Tiago Godoy (PDT) saudou os presentes e conduziu a Sessão.

EXPEDIENTE DO DIA

- Leitura Memorando nº 020/2024, que encaminha o Projeto de Resolução nº 1/2024 e Ofício nº 9/2024, que encaminha os Projetos de Lei nº 8 e 9/2024, que estará sendo encaminhado para análise e emissão dos Parecer das Comissões Permanentes desta Casa Legislativa.

PEDIDOS DE PROVIDÊNCIAS:

- Vereador Alessandro Rafael dos Santos (PP): Que o Poder Executivo, proceda estudo referente a **abertura do canteiro central da Rua Dahne de Abreu, nº 1494, em frente ao Supermercado De Carli para a demarcação de uma faixa de segurança no local**, visando maior segurança na via pública que possui movimentação intensa de veículos, facilitando a travessia de pedestres. Pedido de providências do vereador para estudo da possibilidade, se faz necessário, tendo em vista sido constatado risco eminente de acidentes, clientes, fornecedores, servidores, tanto desse estabelecimento como os demais no entorno, precisam fazer a travessia da avenida várias vezes a dia.

- Vereador Jorge Luis Ramos (PT): Que o Poder Executivo, tome as devidas providências para a conclusão da movimentação asfáltica até o final da Rua Ipiranga no Bairro Ouro Verde, tendo em vista que irá beneficiar muitas pessoas, veículos, moradores, que trafegam e acessam os campos de futebol localizados nas imediações.

GRANDE EXPEDIENTE

Se manifestou o vereador: **Ilson Pilz (PSB).**

APRECIAÇÃO DOS PROJETOS DE LEI NA PAUTA DA ORDEM DO DIA:

- PROJETO DE LEI Nº 01/2024 - "Cria cargo de provimento efetivo, altera o art. 3º da Lei Municipal nº 1.010 de 18 de dezembro de 1990 e dá outras providências", aprovado por unanimidade.

- PROJETO DE LEI Nº 02/2024 - "Autoriza o Poder Executivo Municipal a contratar, por excepcional interesse público, Professor (a) de Educação Infantil, Professor de Anos Iniciais e Agentes Educacionais e dá outras providências", aprovado por unanimidade.

- PROJETO DE LEI Nº 03/2024 - "Autoriza o Poder Executivo Municipal a contratar por excepcional interesse público, Orientador Social e dá outras providências", aprovado por unanimidade.

- PROJETO DE LEI Nº 04/2024 - "Autoriza abrir crédito adicional suplementar no orçamento vigente", aprovado por unanimidade.

- PROJETO DE LEI Nº 05/2024 - "Concede Revisão Geral Anual aos Servidores Públicos Municipais e fixa o novo valor de referência", e dá outras providências, aprovado por unanimidade.

- PROJETO DE LEI Nº 06/2024 - "Reajusta o valor do auxílio alimentação instituído pela Lei Municipal nº 3.248 de 23 de maio de 2011", aprovado por unanimidade.

- PROJETO DE LEI Nº 07/2024 -"Altera a redação do art. 1º da Lei Municipal nº 2.040 de 24 de dezembro de 2007 e dá outras providências", aprovado por unanimidade.

*Ninguém se manifestou no espaço destinado às **Explicações Pessoais** e nem nas **Comunicações de Bancada**.*

Siga nossas redes, curta, comente e compartilhe CamaraHorizontina
Acompanhe **AO VIVO** pelo Facebook **Câmara de Vereadores Horizontina-RS**

TRÊS DE MAIO

Unidade de Saúde Viva Harmonia do bairro Santa Rita recebeu melhorias

O Governo Municipal de Três de Maio, através da Secretaria de Saúde, realizou na quinta-feira, 22 de fevereiro, a entrega das melhorias e ampliação da unidade de saúde ESF Viva Harmonia, bairro Santa Rita.

A obra foi realizada com a adesão ao Programa Rede Bem Cuidar do Governo do Estado do Rio Grande do Sul, tendo um investimento de R$485.456,82.

Esta obra contemplou a melhoria na estrutura da unidade, possibilitando a construção de novos espaços, laboratório, salas de atendimento, expurgo, sala de esterilização de materiais e banheiros, além da ligação dos pavimentos superior e inferior.

O espaço externo ficou amplo e pode ser utilizado para realizar atividades ao ar livre, além de ser abrigo aos pacientes que aguardam por consultas, em dias chuvosos.

A ampliação e melhorias são para que a comunidade do Bairro Santa Rita possa receber um melhor atendimento, melhorar o acesso e garantir a comodidade da equipe e dos usuários.

FOLHA CIDADE
Sugestões de pauta podem ser enviadas até quarta-feira pela manhã para tresdemaio@jornalfolhacidade.com.br ou jornalismofolha@gmail.com

EMPRESA FAMA PESQUISAS APRESENTA DESTAQUES DO ANO 2024

HORIZONTINA - RS
TUCUNDUVA - RS
& TUPARENDI - RS

TUCUNDUVA / MÚSICA

Grupo Sol Maior lança novo clipe da música "Se bastasse uma Canção" de Selma Reis

Os últimos dias são de grande entusiasmo para o já renomado Grupo Sol Maior de Tucunduva, que ao lançar uma nova música e vídeo no YouTube e demais redes sociais, está fazendo muito sucesso.

A mensagem da letra, os arranjos da nova versão de "Se Bastasse uma Canção", tem o vocal solo da jovem Valentina Marmitt Zdruikóski, cantora de apenas 9 anos, e que cria uma conexão emocionante no cover da gravação original da cantora e atriz Selma Reis, falecida em 2015 devido a complicações de um câncer.

A nova versão tem recebido muitos elogios, mas o principal veio do viúvo de Selma Reis, o roteirista e diretor de cinema Locca Faria: "Esta música é muito difícil de cantar, porque ela vai subindo e tem que ter extensão vocal, mas a Valentina conseguiu e foi muito lindo. Admirável", disse Locca.

O novo lançamento do Sol Maior, "Se bastasse uma canção" , ocorreu nesta semana na Rádio Olinda FM e demais emissoras regionais e está no YouTube e segundo o diretor Mino, quem quiser ajudar a divulgar pode seguir o grupo nas redes sociais. Assista clipe em https://youtu.be/9AEuVIvQpFs

SICOOB CARD

Seu Sicoobcard
tem benefícios e privilégios para você.
E tem o Sicoob inteiro de vantagens para todos.

SAIBA MAIS

TRÊS DE MAIO

Governo Municipal faz melhorias no acesso da Área Industrial II

O Governo Municipal de Três de Maio através da Secretaria de Obras, realizou nesta semana, a obra de melhoria no acesso à Área Industrial II.

O trecho que era de cascalho, faz parte do domínio do DAER que em parceria com o Governo Municipal, autorizou a execução.

A Secretaria de Obras realizou a colocação de raspas de asfalto, compressão e aplicação de piche, formando uma camada de asfalto na entrada da Área Industrial II. O objetivo é trazer mais segurança e também atender a demanda das empresas que estão instaladas, permitindo um fluxo melhor e mais seguro de todos que a utilizam.

A solução de crédito ideal para apoiar e **impulsionar o seu empreendimento.**

Com foco em atender às necessidades específicas de empreendedores, como Capital de Giro e aquisição de equipamentos, móveis, ferramentas e demais itens **necessários para o crescimento sustentável do seu negócio.**

Procure sua agência para saber as condições de contratação.

CRESOL

cresol.com.br

PLANTÃO POLICIAL FC

COLABORAM: Paulo Marques Notícias, Brigada Militar RS – CRPO Fronteira Noroeste/4ºBPAF, Polícia Civil RS, Polícia Rodoviária Federal Ijui, Polícia Rodoviária Estadual Santa Rosa, Corpo de Bombeiros Horizontina, Corpo de Bombeiros Três de Maio, Polícia Federal Santo Ângelo, Observador Regional, Portal FC e Guia Crissiumal.

Polícia Civil encontra corpo em estado de decomposição, no interior de Três de Maio

O corpo de um homem estava em uma área de mato na localidade de Caravaggio

Agentes do Setor de Investigação da Delegacia de Polícia de Três de Maio, localizaram na tarde de quinta-feira (22) um corpo em estado de decomposição, no interior de Três de Maio.

Um morador da localidade de Caravaggio, a cerca de 5 quilômetros do centro da cidade, avisou os policiais que havia um corpo em uma área de mata, indicando o local para os policiais.

O corpo do sexo masculino, vestia calça tipo de serviço e camiseta, e calçava botina, sem nenhum documento. Foi realizado o serviço de perícia no local.

Depois de uma breve investigação, os policiais fizeram a identificação do corpo, como sendo de Gilmar Antônio de Souza, de 48 anos, natural da cidade de Capanema, Estado do Paraná.

As circunstâncias da morte do indivíduo são desconhecidas, mas a Polícia Civil de Três de Maio vai seguir investigando o caso.

Brigada Militar recupera relógios furtados de empresa de Três de Maio

Policiais da equipe da PATRIM, da Brigada Militar, recuperaram na tarde desta quarta-feira (21) cerca de 45 relógios que haviam sido furtados da Classmann Jóias e Óptica, no último dia 06 de fevereiro.

Na madrugada daquele dia a vitrine da loja que fica no centro de Três de Maio foi atacada pelos criminosos, um deles de extensa ficha de ocorrências, que após residir fora de Três de Maio retornou a cidade e voltou a cometer delitos.

Nesta quarta-feira, dia 21, os policiais da Patrulha Intermunicipal receberam uma denúncia relatando que os relógios estariam escondidos em uma caixa, em um mato na localidade de Lajeado Lambedor. O caso foi registrado na Delegacia de Polícia onde o material apreendido foi entregue.

FC FOLHA CIDADE
Sugestões de pauta podem ser enviadas até quarta-feira pela manhã para tresdemaio@jornalfolhacidade.com.br ou jornalismofolha@gmail.com

PLANTÃO POLICIAL FC

Contrabandistas de cigarro tentam fugir da Brigada Militar mas sofrem acidentes no interior de Nova Candelária

Dois acidentes envolvendo veículos carregados com cigarros de origem estrangeira, foram registrados durante a madrugada desta terça-feira (20) na localidade de Santa Lúcia, interior do município de Nova Candelária.

Policiais da PATRIM – Patrulha Intermunicipal das Cias da Brigada Militar tentaram abordar uma caminhonete GM S10, que capotou em uma estrada de chão batido. O veículo foi recolhido pelo guincho, e os cigarros apreendidos.

Já um GM Cobalt, o qual o motorista também não obedeceu a ordem de parada, caiu dentro do Lajeado Boi. O veículo foi retirado da água e recolhido para o pátio do guincho, e os cigarros apreendidos pelos policiais.

Não está confirmada ainda a relação entre os dois veículos acidentados e as pessoas envolvidas, mas ambos seguiam em direções semelhantes. Ninguém foi preso.

PLANTÃO POLICIAL FC

Brigada Militar mobilizada na Operação Volta às Aulas em Horizontina

Na última segunda-feira 19/02, nas dependências da Praça Municipal 25 de Julho de Horizontina, foi efetuada a abertura da Operação Volta às aulas no âmbito da 4º Cia da Brigada Militar de Horizontina no ano de 2024.

Fizeram-se presentes o 1º Tenente Cássio Horazy, respondendo pelo expediente administrativo da 4º Cia, Jones Jehn da Cunha - Prefeito Municipal de Horizontina, a vice-prefeita Zuleica Savicki Wehner e o vereador Rafael Tiago Godoy Presidente da Câmara Municipal de Vereadores, além de secretários, diretores e funcionários de escola bem como a imprensa.

A Brigada Militar reforçou o compromisso com a comunidade escolar, onde já foram desenvolvidas ações como palestra com os motoristas escolares e anunciou a manutenção e ampliação do PROERD em todas as escolas interessadas em 2024.

O Tenente Cássio, abordou em suas colocações ainda, que todas as escolas continuam sendo acompanhadas através de videomonitoramento e presença policial nos entornos dos estabelecimentos de ensino, a fim de torná-los ambientes mais seguros.

Já em seus discursos o prefeito Cunha e o vereador Rafael, ratificaram o compromisso com a educação e com

a segurança dos estabelecimentos de ensino, firmando mais uma vez o compromisso de apoio do Executivo e Legislativo com as ações desempenhadas pela Brigada Militar.

O evento simboliza publicamente, um grande compromisso assumido pelas lideranças presentes, ou seja, de fortalecer em cada ambiente escolar, alunos e famílias que a escola é uma extensão de casa e precisa ser compreendida como um território de paz, visando a construção do conhecimento e da cidadania, fortalecendo os vínculos da cooperação, da disciplina, do respeito às leis, à vida e ao ser humano.

PLANTÃO POLICIAL FC

TRAGÉDIA: Três mortes em colisão de Gol e Celta na ERS 155 em Ijuí

Três pessoas morreram e outra ficou ferida em um acidente de trânsito na manhã de segunda-feira (19), na RS-155, entre os distritos de Santana e Chorão, no interior de Ijuí.

A colisão frontal aconteceu por volta das 8h, na ponte sobre o Arroio Nock e envolveu um Gol e um Celta. Com o impacto, o Gol caiu da ponte.

De acordo com o Corpo de Bombeiros, o motorista do veículo, Valmor Luís Macholt, 57 anos, morreu na hora. A esposa dele Marisa Paslavski, que era passageira do automóvel, foi socorrida e encaminhada para o Hospital de Clínicas de Ijuí em estado grave, mas não resistiu aos ferimentos e morreu em seguida.

No Celta havia dois homens. Conforme os bombeiros, ambos foram encaminhados para o hospital, sendo o motorista, Dionei Muriel Lopes, em estado grave. Assim como Marisa, ele morreu durante o atendimento. O passageiro do Celta segue hospitalizado.

PROGRAMAÇÃO

PROGRAMAÇÃO OFICIAL DOS 69 ANOS DE HORIZONTINA

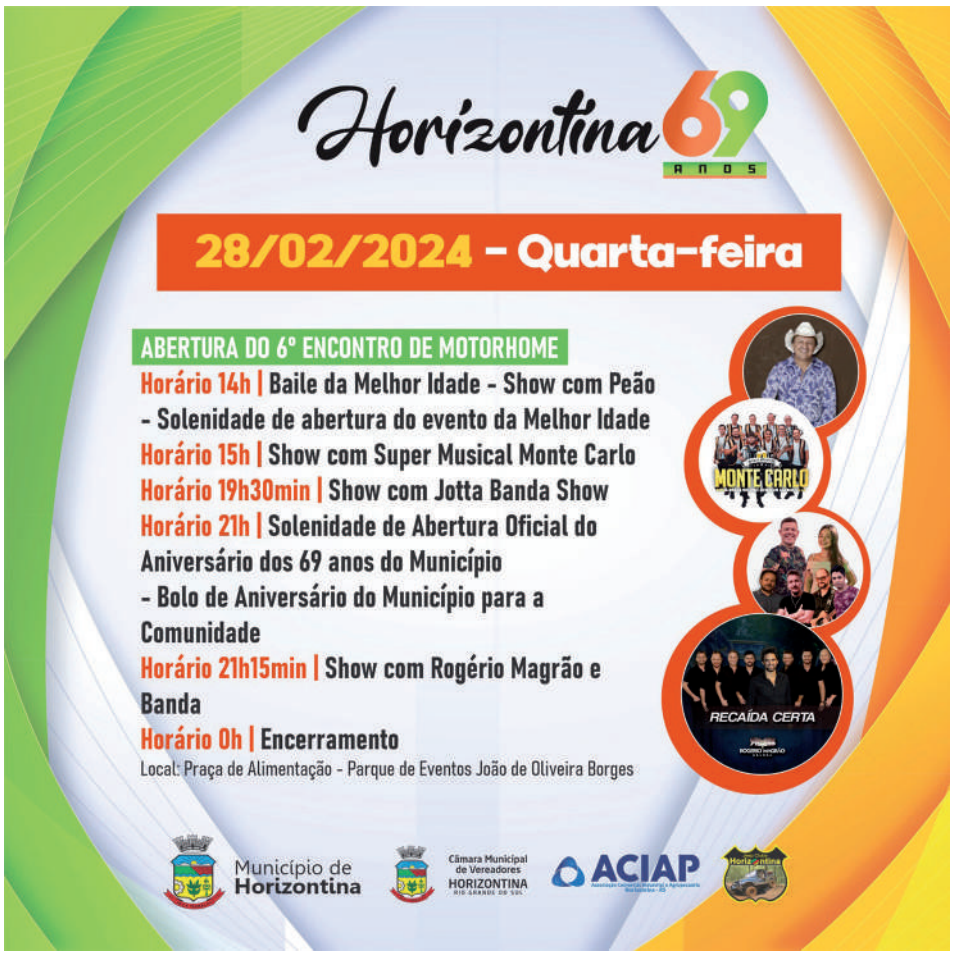

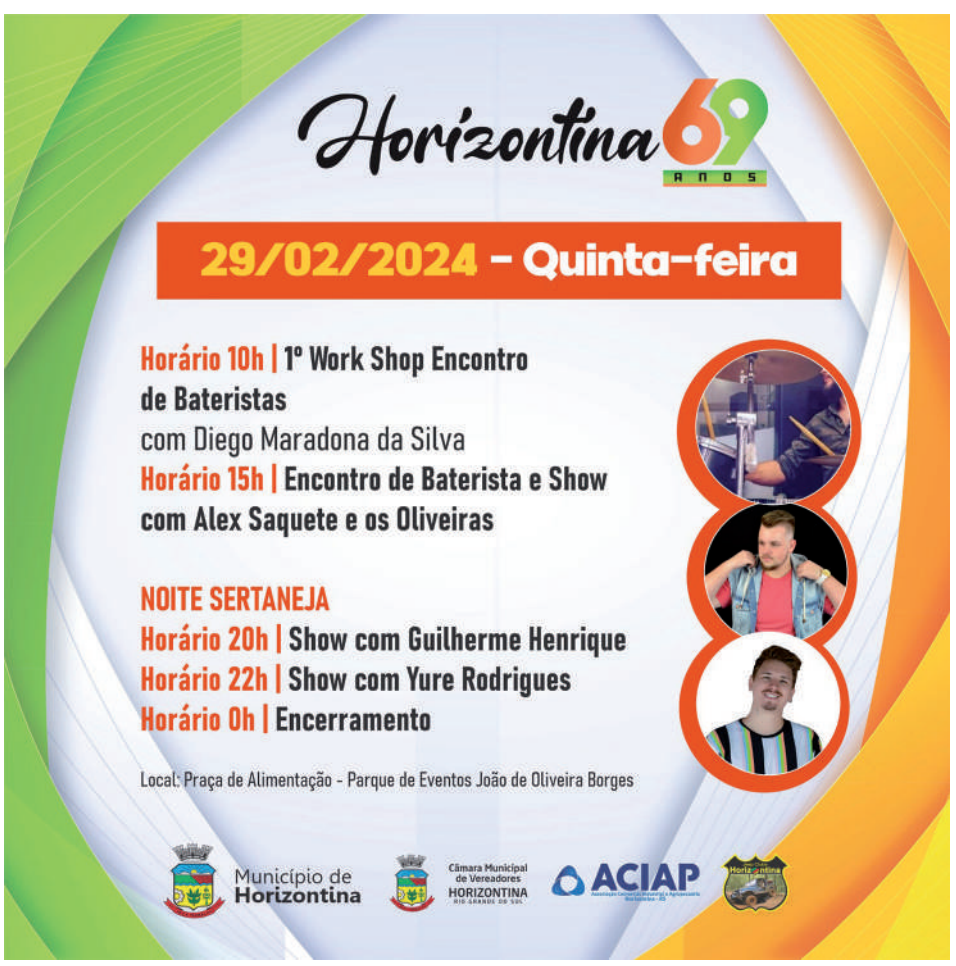

PROGRAMAÇÃO

olinda FM 101.3
Música e Informação
Horizontina e Tucunduva
24 horas no Ar
https://www.facebook.com/olindafm
WhatsApp:
(55) 3542-1252 (Locutor no ar)
(55) 3537-4822 (Comercial)
www.olindafm.com

Internet
Fibra Óptica e Via Rádio
+ Velocidade + Estabilidade + Conexão
unify TELECOM
Assistência técnica local
Rapidez e agilidade na instalação e no suporte
Rua Horizontina, 1448 - Tres de Maio
Fone: 3535 1516 - Fone/Watts: 9.8428 1404

ESPECIAL - SITIO DAS AMORAS - SÃO JOSÉ DO INHACORÁ

Sítio das Amoras é nova oportunidade de turismo rural em São José do Inhacorá

Em um despertar para os potenciais do turismo rural no Noroeste gaúcho, mais um empreendimento foi inaugurado nesta quinta-feira (22/02). Quem chega ao Sítio das Amoras, em São José do Inhacorá, é recepcionado em um ambiente aconchegante, de natureza abundante e com diversas oportunidades de vivenciar potencialidades do meio rural. Açude para pesca esportiva, pequenos animais para interação, vasto gramado, áreas de descanso e lazer, árvores frutíferas, churrasqueira, espaço para fogueira, tirolesa, balanços, trilha interativa com a natureza estão entre os atrativos do local.

Localizado na Linha Oito é resultado de um sonho da família Hauppenthal. Ao som da água corrente e dos pássaros, diversas lideranças foram recepcionadas no ato inaugural, entre elas o prefeito Gilberto Hammes, o vice-prefeito Erasmo Luís Fritzen, secretários municipais, extensionistas da Emater/RS-Ascar, integrantes do Centro de Referência em Assistência Social (Cras), representantes de agentes financeiros, assim como familiares e amigos.

No ato de inauguração, alimentos produzidos no sítio, com o sabor da diversidade da agricultura familiar, foram degustados e os presentes tiveram a oportunidade de experienciar a trilha verde e a energia da natureza abundante do local.

Projetos e mapas profissionais

UNIDADE HORIZONTINHA/RS
(55) 99700-8264
Rua Arnoldo Schneider, nº 213
Centro - Horizontina/RS
E-mail: geoe@geoe.com.br
geoetopografia.horizontina

UNIDADE IJUÍ/RS
(55) 93619-0616
Rua São Francisco, nº 618, Sala Térrea
São Geraldo - Ijuí/RS
E-mail: geoe.ijui@geoe.com.br
geoetopografia.ijui

geoe TOPOGRAFIA & ENGENHARIA
www.geoe.com.br

ESPECIAL - SITIO DAS AMORAS - SÃO JOSÉ DO INHACORÁ

O trabalho da Emater e como surgiu o empreendimento:

A extensionista da Emater/RS-Ascar Vânia Manjabosco Lorenzoni lembrou da trajetória da família, que recebe a assistência da Instituição desde 1994, quando o casal Laurindo e Brígida implantou a piscicultura. Ao longo dos anos, a família procurou aprimorar suas atividades e a extensionista enfatizou a proatividade, a união e a dedicação no trabalho que culminou no ambiente organizado e repleto de atrativos que pode ser observado no Sítio das Amoras, coordenado pelo casal e a filha dos proprietários, Clarice, além do genro, Celso.

O prefeito, Gilberto Hammes, expressou o reconhecimento ao empenho da família para realizar o sonho de longa data, assim como à parceria entre a Emater/RS-Ascar, administração municipal e famílias para promover o desenvolvimento no meio rural.

Clarice comenta que a ideia passou a ser posta em prática depois de os filhos, Matheus e Sara, receberem colegas da escola no local, que relataram ficar muito satisfeitos com a experiência e a possibilidade de comer frutas frescas, a exemplo das amoras. "

A partir disso acendeu a luzinha de que seria possível fazer algo diferente, que oportunizasse outras pessoas a vivenciar esse tipo de experiência. Começamos a reorganizar o espaço e estamos preparados para receber as escolas e permitir que as crianças e adolescentes interajam com a horta e entendam de onde vêm os alimentos, além de interagir com a natureza e espaços de lazer e recreação", comenta Clarice, que explica ainda que durante a semana a proposta é receber escolares e outros grupos dirigidos, com possibilidade também de fornecer lanches, e nos finais de semana abrir o espaço para que famílias possam conhecer também o local. A visitação pode ser feita por agendamento, pelo fone (55) 9 8403-9206.

Colabore com a APAE Horizontina
APAE Horizontina - RS
Programa SOS APAE
Campanha: EU ESCOLHI A APAE
Informações: (55) 3537-1530

Acehor e Clínica Inffanti promovem encontro com pais e responsáveis de atletas dos projetos!

Com a missão de promover a cidadania através do esporte, a Associação Cultural e Esportiva de Horizontina, juntamente com as profissionais da Clínica Inffanti, promoveu na noite da última terça-feira, 20/02, junto ao Centro de Cultura Belas Artes Ulrico Louvera Ambros, o encontro de abertura oficial das atividades do ano de 2024.

O encontro foi direcionado aos pais e responsáveis dos atletas dos projetos Pumas Futsal Masculino e Feminino, Acehor Runners, Tênis, Jiu-Jitsu e Escolinha de goleiros.

Inicialmente a coordenação da entidade, apresentou ao público um pequeno histórico com ano de fundação, ex-presidentes, projetos desenvolvidos e a origem dos recursos que dão sustentabilidade a Associação.

Também apresentou-se para a comunidade os números oficiais de atletas por projeto e sua totalidade, que no momento alcançam 407 crianças e adolescentes de 04 a 17 anos.

A ACEHOR para desenvolver as suas atividades conta com 26 monitores e 04 auxiliares, todos voluntários, ou seja, que não recebem salários ou ajuda de custo. Ressaltou-se a importância da participação dos pais na participação das atividades e ações desenvolvidas pela Acehor.

Para que a noite ser completa, as profissionais da Clínica Inffanti, a Psicóloga Leidiane Radünz e a Psicopedagoga Daiane Marholt desenvolveram uma conversa com os presentes. O tema: "A Intervenção da família na formação de jovens atletas!". O assunto foi de suma importância, pois colabora na formação destas crianças e adolescentes, tanto como atleta, quanto cidadão.

As profissionais durante a conversa com os pais ressaltaram a importância de conversar com os filhos, ouvindo seus desejos e frustrações, respeitando seus gostos no esporte, bem como se ele está conseguindo conciliar suas atividades

escolares, com seus afazeres e a prática esportiva proposta.

A noite contou com uma explanação clara e objetiva, com o propósito de orientar os pais para que colaborem efetivamente e positivamente na formação de seus filhos, seja como atletas ou como bons cidadãos.

Volta da chuva contribui com desenvolvimento da soja no RS

O retorno das chuvas em todo o Estado com volumes expressivos, embora variáveis, foi importantíssimo para o desenvolvimento das lavouras de soja, principalmente para as áreas em estágio reprodutivo. De acordo com o Informativo Conjuntural da Emater/RS-Ascar, divulgado nesta quinta-feira (22/02), as temperaturas mais amenas após as chuvas também foram favoráveis à cultura, que sofria com os dias quentes de períodos anteriores.

Na maioria das regiões, seguem intensas as aplicações de fungicidas para a prevenção e controle da ferrugem-asiática. Os produtores utilizam inseticidas para o controle de pragas na mesma aplicação. Entre as fases, 34% estão em floração, 47% em enchimento de grãos, e 3% entraram em floração.

Na região administrativa da Emater/RS-Ascar de Santa Rosa, dos mais de 800 mil hectares implantados na safra, a estimativa inicial de produtividade era de 3.321 kg/ha.

Porém, devido ao período seco e com temperaturas elevadas ocorridas no final de janeiro e em fevereiro, houve perdas nos cultivos. O percentual pode chegar a 12% de perda em função da profundidade do solo, de sua capacidade em armazenar água, do estádio fenológico e, ainda, da possível ocorrência de chuvas pontuais. Dessa forma, a expectativa atual é de 2.922 kg/ha.

Algumas lavouras ainda podem recuperar a capacidade produtiva, dependendo das condições meteorológicas até o final do ciclo. Algumas áreas implantadas precocemente (menos de 1%), em especial as cultivadas próximas ao Rio Uruguai, já foram colhidas e as produtividades atingem em torno de 3.900 kg/ha.

A próxima semana terá calor e retorno da chuva no RS. Desde a sexta-feira (23/02), a aproximação de uma área de baixa pressão favorece o aumento da nebulosidade, e poderão ocorrer pancadas de chuva, típicas de verão na maioria das regiões. No sábado (24/02) e domingo (25/02), o deslocamento de uma frente fria provocará chuva, com possibilidade de temporais isolados. Na segunda (26/02) e terça-feira (27/02), a propagação de uma área de baixa pressão manterá a nebulosidade e a chuva em todas as regiões. Na quarta-feira (28/02), o ingresso de ar seco e frio afastará as instabilidades e provocará o ligeiro declínio das temperaturas. Os totais de chuva previstos deverão ser inferiores a 30 e 45 mm na maior parte do Estado.

Luiz Evandro Schubert é novo Secretário de Agricultura de Tucunduva

Trabalhar com diálogo e respeito, contando com os conhecimentos dos agricultores e moradores que são proprietários das margens e usuários das estradas do interior, é a meta do novo secretário de Agricultura de Tucunduva Luiz Evandro Schubert que tomou posse a uma semana no cargo.

Schubert é o 4º secretário a passar pela pasta na atual gestão e seu mandato será, possivelmente, de menos carência de máquinas que os demais, especialmente João Vargas e Valter Anderle, onde a carência de motoniveladoras e escavadeira hidráulica eram as grandes deficiências.

A administração investiu em torno 4 milhões em novas aquisições no período do atual governo e dotou o parque de máquinas de uma melhor capacidade de trabalho. Os quase 2 mil milímetros de chuva em pouco mais de 4 meses no ano passado desafiam até hoje os serviços municipais nas estradas. Há demanda reprimida ainda no atendimento ao acesso às propriedades, reconhece o prefeito Jonas Fernando, que acompanhado de Schubert esteve nesta semana no Jornal da Manhã da Olinda FM.

O secretário Marcos Zarzecki, o 3º titular, deixou a pasta na semana pretérita, em atendimento à Lei Eleitoral e para possibilitar que Schubert, também ligado ao PDT, fosse indicado ao cargo. O novo titular conta com

auxílio do vice-prefeito Darci Ferreira neste primeiro momento à frente do setor.

Dos 70 pontos críticos mapeados como efeitos dos temporais, em torno de 58 estavam sendo atendidos até a última quinta-feira. O restante entra no cronograma a partir deste final de semana, e o novo gestor da pasta pretende em seguida implementar cronogramas de melhorias por comunidades, visando otimizar o tempo e o maquinário, evitando deslocamentos de um lado para outro, o que é inevitável quando se está atendendo emergências, como atualmente.

Jonas Fernando e Luiz Evandro pedem que as sugestões sejam repassadas pelos agricultores, que demandas sejam levadas até o setor e que na medida da capacidade humana e de equipamentos buscarão entregar o resultado esperado pelos produtores.

Projetos e mapas profissionais

UNIDADE HORIZONTINHA/RS
(55) 99700-8264
Rua Arnoldo Schneider, nº 213
Centro - Horizontina/RS
E-mail: geoe@geoe.com.br
geoetopografia.horizontina

UNIDADE IJUÍ/RS
(55) 93619-0616
Rua São Francisco, nº 618, Sala Térrea
São Geraldo - Ijuí/RS
E-mail: geoe.ijui@geoe.com.br
geoetopografia.ijui

geoe TOPOGRAFIA & ENGENHARIA
www.geoe.com.br

Liderado por ex-integrantes Grupo de Escoteiros Kamayurá pode ser reativado

Os voluntários ex-integrantes do Grupo de Escoteiros Kamayurá, Marcelo Lehmen e Dartanhan Marmitt foram entrevistados nesta semana no Jornal da Manhã da Rádio Olinda FM, onde anunciaram iniciativa de reativar o grupo que da década de 90 até o início dos anos 2004 fez muito sucesso no município, sendo lembrado por toda uma geração pela sua presença marcante em ações de grupo, acampamentos dos maiores, o trabalho como os lobinhos, mas também ações sociais junto a comunidade.

Quem não lembra do trabalho da coordenação e dos integrantes do Kamayurá, por exemplo, no Dindinho de Natal, embarcando, desembarcando e durante o percurso cuidando das crianças para aquele passeio com Papai Noel, nas noites de magia do período natalino.

Uma reunião informativa aos pais, onde serão explicados os objetivos da retomada do grupo e o funcionamento do escotismo "Sempre Alerta" estarão em pauta na próxima quinta-feira, dia 29 de fevereiro, junto a Câmara de Vereadores, às 18h30min, com representantes do escotismo regional sendo apresentados

o método escoteiro para desenvolver os jovens. Voluntários para trabalhar pela reorganização do grupo e que queiram colocar seus filhos no movimento devem participar. A idade mínima para ser lobinho (ingressar) é 6,5 anos.

Atualmente são 65 mil escoteiros no Brasil e 25 mil voluntários que trabalham com eles. No RS são 9 mil escoteiros. Horizontina está no Distrito 15. O escotismo realiza trabalhos em equipe, os lobinhos fazem acantonamento enquanto os escoteiros fazem acampamentos e praticam as ações comunitárias.

FOLHA CIDADE
QUALIDADE DE INFORMAÇÃO
23 e 24 DE FEVEREIRO DE 2024 | Fone: 9-9657-2785

Doutor Maurício Cardoso realiza a 4ª Conferência Municipal de Educação

Monitoramento e Avaliação das Metas do Plano Municipal de Educação em evidência

No último dia 15 de fevereiro, a quadra da Escola Municipal Professor Otalisio Hartemink foi o palco da Quarta Conferência Municipal de Educação, um evento importante para a comunidade educacional local.

Com o objetivo de avaliar e monitorar as metas estabelecidas pelo Plano Municipal de Educação, a conferência reuniu educadores, gestores, pais e alunos em um ambiente de reflexão sobre os rumos da educação no município.

Durante o evento, foram apresentadas melhorias e avanços alcançados para o cumprimento das metas estabelecidas pelo Plano Municipal de Educação.

A participação ativa dos presentes demonstrou o comprometimento da sociedade em garantir uma educação inclusiva, democrática e de excelência para todos os cidadãos.

Em resumo, a Quarta Conferência Municipal de Educação foi um importante espaço de reflexão coletiva, reafirmando o comprometimento do governo municipal e de todos os envolvidos com uma educação de qualidade e com o cumprimento das metas estabelecidas para o desenvolvimento educacional do município.